



ASPRONAGA

C. OCUPACIONAL-C.DÍA



| | | |
|--|---------------------------------|---------------------|
|  ASPRONAGA | DOCUMENTO RESUMEN PAU ASPRONAGA | |
| | | FECHA: Febrero 2016 |
| COMPLEJO LAMASTELLE:CENTRO OCUPACIONAL – CENTRO DE DÍA | | |



ÍNDICE

| | |
|--|----|
| CAPÍTULO 1 | 7 |
| IDENTIFICACIÓN DE LOS TITULARES Y EMPLAZAMIENTO | 7 |
| 1.1. DIRECCIÓN POSTAL DEL EMPLAZAMIENTO DE LA ACTIVIDAD. DENOMINACIÓN DE LA ACTIVIDAD | 8 |
| 1.2. IDENTIFICACIÓN DE LOS TITULARES DE LA ACTIVIDAD | 9 |
| 1.3. DIRECTOR DEL PLAN DE AUTOPROTECCIÓN | 10 |
| CAPÍTULO 2 | 11 |
| DESCRIPCIÓN DE LA ACTIVIDAD Y DEL MEDIO FÍSICO | 11 |
| 2.1. DESCRIPCIÓN DE LAS ACTIVIDADES OBJETO DEL PLAN | 12 |
| 2.2. DESCRIPCIÓN DEL CENTRO, DEPENDENCIAS E INSTALACIONES DONDE SE DESARROLLAN LAS ACTIVIDADES OBJETO DEL PLAN | 13 |
| 2.3. CLASIFICACIÓN Y DESCRIPCIÓN DE LOS USUARIOS | 21 |
| 2.4. DESCRIPCIÓN DEL ENTORNO URBANO, INDUSTRIAL O NATURAL EN EL QUE FIGURAN LOS EDIFICIOS, INSTALACIONES Y ÁREAS EN DONDE SE DESARROLLA LA ACTIVIDAD | 22 |
| 2.5 DESCRIPCIÓN DE LOS ACCESOS. CONDICIONES DE ACCESIBILIDAD PARA LA AYUDA EXTERNA | 23 |
| CAPÍTULO 3 | 26 |
| INVENTARIO, ANÁLISIS Y EVALUACIÓN DE RIESGOS | 26 |
| 3.1. DESCRIPCIÓN Y LOCALIZACIÓN DE LOS ELEMENTOS, INSTALACIONES, PROCESOS DE PRODUCCIÓN, ETC., QUE PUEDAN DAR ORIGEN A UNA SITUACIÓN DE EMERGENCIA O INCIDIR DE MANERA DESFAVORABLE EN EL DESARROLLO DE LA MISMA | 27 |
| 3.2. IDENTIFICACIÓN, ANÁLISIS Y EVALUACIÓN DE LOS RIESGOS PROPIOS DE LA ACTIVIDAD Y DE LOS RIESGOS EXTERNOS QUE PUDIERAN AFECTARLE | 27 |
| 3.2.1. Riesgo de incendio | 27 |
| 3.2.2. Riesgo de fuga o derrame de producto peligroso | 28 |
| 3.2.3. Riesgo de amenaza de explosivo/ paquete peligroso | 28 |
| 3.3. IDENTIFICACIÓN, CUANTIFICACIÓN Y TIPOLOGÍA DE LAS PERSONAS | 28 |
| 3.4. ESTUDIO DE EVACUACIÓN | 33 |
| CAPÍTULO 4 | 42 |
| INVENTARIO Y DESCRIPCIÓN DE MEDIDAS Y MEDIOS DE AUTOPROTECCIÓN | 42 |
| 4.1. INVENTARIO Y DESCRIPCIÓN DE LAS MEDIDAS Y MEDIOS, HUMANOS Y MATERIALES, QUE DISPONE LA ENTIDAD PARA CONTROLAR LOS RIESGOS DETECTADOS, ENFRENTAR | |



| | |
|--|----|
| LAS SITUACIONES DE EMERGENCIA Y FACILITAR LA INTERVENCIÓN DE LOS SERVICIOS EXTERNOS DE EMERGENCIA..... | 43 |
| 4.1.1. Medios Técnicos de Protección..... | 43 |
| 4.1.2. Ayuda Externa..... | 45 |
| 4.2. MEDIOS HUMANOS DE AUTOPROTECCIÓN | 46 |
| CAPÍTULO 6..... | 47 |
| PLAN DE ACTUACIÓN ANTE EMERGENCIAS | 47 |
| ANEXO 1. Directorio de comunicación | |



CAPÍTULO 1

IDENTIFICACIÓN DE LOS TITULARES Y EMPLAZAMIENTO



El documento que a continuación se presenta es un resumen del Plan de Autoprotección Aspronaga Lamastelle, realizado para el Centro Ocupacional y el Centro de Día. Para más información consultar el Plan de Autoprotección Complejo Lamastelle.

1.1. DIRECCIÓN POSTAL DEL EMPLAZAMIENTO DE LA ACTIVIDAD. DENOMINACIÓN DE LA ACTIVIDAD

La actividad desarrollada en el emplazamiento es: "Prestación de servicios de atención integral especializada a personas con discapacidad intelectual".

La actividad se encuentra enclavada en el municipio de Oleiros, en la provincia de A Coruña.

Los accesos al Complejo son dos, uno principal en la carretera de A Coruña a Sada y el otro en la carretera de El Carballo a Santa Cruz, frente a la urbanización conocida como "Dos Regos".

El Complejo ocupa una parcela de unas 11 Ha de superficie. Dicha parcela está ocupada por varias instalaciones, entre las que destacan las siguientes instalaciones principales:

Establecimiento: Centros Lamastelle: Centro Ocupacional y Centro de Día

Dirección: Avd. Rosalía de Castro, 12

Localidad: Oleiros - A Coruña

Código Postal: 15173

Teléfono: 981 610 850

Fax: 981 631 393



Imagen 01. - Vista aérea de las instalaciones (tomada de Google-Earth)

1.2. IDENTIFICACIÓN DE LOS TITULARES DE LA ACTIVIDAD

Esta instalación es propiedad de ASPRONAGA, asociación no lucrativa:

- Inscrita en el Registro de Asociaciones el 9 de enero de 1963 con el número 1946 del Registro Nacional y con el número 79 del Registro Provincial.
- Clasificada como Entidad Benéfica (BOE 2/2/66)
- Declarada de Utilidad Pública (OM 20/2/70)
- Inscrita en el Registro de Entidades de Servicios Sociales de la Comunidad Autónoma de Galicia con el número 107-CO-053-F-03.

Razón Social: ASPRONAGA

Dirección Sede Social: C/ Pérez Lugín, 10

Localidad: A Coruña

Código Postal: 15011

Teléfono: 981 145 418

Fax: 981 145 797



1.3. DIRECTOR DEL PLAN DE AUTOPROTECCIÓN

El director del Plan de Autoprotección es el Director Gerente de ASPRONAGA

Nombre: Pompeyo Fernández Pérez

Dirección: Avd. Rosalía de Castro, 12

Localidad: Oleiros - A Coruña

Código Postal: 15173

Teléfono: 981 610 850

Fax: 981 631 393



CAPÍTULO 2

DESCRIPCIÓN DE LA ACTIVIDAD Y DEL MEDIO FÍSICO



2.1. DESCRIPCIÓN DE LAS ACTIVIDADES OBJETO DEL PLAN

Centros Lamastelle: Centro Ocupacional y Centro de Día:

De forma general las actividades desarrolladas en los Centros es la prestación de servicios de atención integral especializada a personas con discapacidad intelectual: Desarrollo de habilidades laborales, personales y sociales (atención psicológica, socio-familiar, logopedia, habilitación en destrezas propias de la vida en el hogar, en la comunidad y básicas de la vida diaria) y de ocio e inclusión social. Servicios sanitarios: medicina y fisioterapia, generales de restauración y de transporte.

La misión es proporcionar apoyos personalizados para desarrollar habilidades encaminadas a lograr la autonomía y el bienestar en la vida laboral y social de las personas con discapacidad intelectual y de sus familias.

El alcance de este servicio es la de atención de día y de atención especializada a personas adultas, con discapacidad intelectual con necesidad de apoyos intermitentes, limitados y extensos.

Centro Ocupacional:

El Centro Ocupacional consiste en un centro de adaptación de personas con discapacidad que desarrollan una serie de actividades como montajes y empaquetados para empresas externas. Comparten tareas con el centro de día, en donde se desarrollan programas, se podría considerar que un 20% del tiempo se invierte en dichos programas y el 80% del tiempo restante realizan tareas de manipulación de papel, montajes publicitarios, etc., además de actividades lúdicas en las estancias de ocio de las que disponen. El tipo de discapacidad de los ocupantes del Centro no les impide valerse por sí mismos, no tienen necesidad de desplazarse en silla de ruedas, aunque el personal del Centro se responsabiliza de ellos para el desarrollo de cualquier actividad. El Centro no funciona como residencia sino que se podría definir como centro de trabajo que cuenta con servicio de comedor colectivo, salas de estar, zonas de usos múltiples, aulas especializadas, talleres, etc.

El número de plazas de las que dispone y, actualmente tiene ocupadas, es de 135.



Centro de Día:

El Centro de Día es un centro abierto en régimen diurno en el que se proporciona atención a un colectivo de personas con discapacidad, mediante programas de ajuste personal y social, y tratamientos de rehabilitación, que desarrollan una serie de actividades y los ocupantes del centro no son residentes en el mismo. Comparten tareas en el centro ocupacional en donde se realizan trabajos de manipulación de papel, montajes publicitarios, etc., se podría considerar que un 20% del tiempo se invierte en estos trabajos y el 80% del tiempo restante de permanencia en el centro, realizan otros programas, además de disponer de salas de ocio para el desarrollo de diversas actividades lúdicas.

El tipo de discapacidad de los ocupantes del Centro, en su mayor parte, no les impide valerse por sí mismos, aunque algunos usuarios sí necesitan desplazarse en silla de ruedas, y el personal del centro se responsabiliza de todos ellos para el desarrollo de cualquier actividad. El Centro no funciona como residencia, sino que es un Centro de atención que cuenta con servicio de comedor colectivo, salas de estar, zonas de usos múltiples, aulas especializadas, unidades de atención personalizada, etc.

El número de plazas de las que dispone es de 99 y, actualmente tiene ocupadas, 43.

2.2. DESCRIPCIÓN DEL CENTRO, DEPENDENCIAS E INSTALACIONES DONDE SE DESARROLLAN LAS ACTIVIDADES OBJETO DEL PLAN

Centros Lamastelle: Centro Ocupacional y Centro de Día:

Centro Ocupacional:

El Centro ocupacional ocupa parte de la parcela y se sitúa en una sola planta a nivel del terreno, según se detalla en los planos adjuntos.

Características Constructivas:

Cimentación a base de zapatas y vigas de atado de hormigón armado.



La estructura está ejecutada a base de pilares metálicos unidos a la cimentación mediante placas de anclaje metálicas. Sobre estos pilares se sustenta la estructura de cubierta a base igualmente de perfiles metálicos con cubrición o de cúpulas de hormigón armado, impermeabilizadas con tela asfáltica de aluminio gofrado y pintado.

Los forjados están ejecutados a base de viguetas y bloques y en algunas zonas existen soleras de hormigón armado sobre el propio terreno.

El cerramiento exterior está ejecutado con doble tabicón de ladrillo enfoscado por ambas caras.

Todos los edificios cuentan con un buen estado de conservación y limpieza.

Los pavimentos son de terrazo o de tratamiento antipolvo, según las distintas zonas.

La distribución interior separando las distintas zonas está realizada a base de tabiquería de ladrillo, con la resistencia al fuego adecuada, que delimita los distintos sectores de incendios.

Los paramentos verticales de aseos se encuentran alicatados y en buen estado de limpieza y conservación.

La carpintería exterior es de aluminio y la que separa diferentes sectores de incendio es metálica con la resistencia al fuego adecuada, siendo la carpintería interior de madera pintada o de laminado.

Superficies:

| ESTANCIA | SUPERFICIE ÚTIL (m ²) |
|----------------------|-----------------------------------|
| Aseo Femenino 1 | 16,38 |
| Aseo Masculino 1 | 15,21 |
| Actividades Varias 1 | 116,84 |
| Almacenillo 1 | 16,04 |
| Aseo Femenino 2 | 15,46 |
| Aseo Masculino 2 | 15,83 |
| Actividades Varias 2 | 165,64 |
| Actividades Varias 3 | 231,24 |
| Despacho Coordinador | 16,38 |



| | |
|-------------------|--------|
| Cizalla | 31,78 |
| Archivo | 14,04 |
| Almacenillo 2 | 13,85 |
| Aseo Femenino 4 | 15,12 |
| Aseo Masculino 4 | 14,04 |
| Aseo Masculino 5 | 55,41 |
| Aseo Femenino 5 | 39,67 |
| Almacén | 403,57 |
| Taller | 693,68 |
| Despacho 6 (Nave) | 10,73 |
| Perecederos | 13,20 |
| Almacenillo 5 | 10,87 |
| Depósito | 5,23 |
| Almacén General | 268,80 |

| ESTANCIA | SUPERFICIE ÚTIL (m ²) |
|----------|-----------------------------------|
| Total | 2.199,01 |

Maquinaria Instalada:

La maquinaria instalada en este centro es la necesaria para el desarrollo de las distintas actividades de su producción como: fotocopias, encuadernación y embalaje de pequeños artículos, así como el ensobrado y empaquetado de correspondencia; que supone las actividades a las que se dedican en el centro ocupacional y que comparten los dos centros, centro de día y centro ocupacional .

Esta maquinaria no presenta complicación, dificultad ni peligrosidad.

Relación de Maquinaria de Mantenimiento:

- ❖ Radial Grande: 220 V - 2.400 W
- ❖ Radial Pequeña: 220 V - 600 W
- ❖ Taladro de Columna: 220 V - 50 Hz
- ❖ Taladro Hitachi: 220 V - 50/60 Hz - 800 W - 3,7 A
- ❖ Taladro Batería: 14,4 V - 3º
- ❖ 2 Sierras de Calar: 220 V - 50 Hz - 1,8 A / 220 V - 50 Hz - 2,05 A
- ❖ Sierra Circular: 220 V - 1.100 W - 5 A



- ❖ Soldadura: 220 V / 380 V
- ❖ Esmeril: 220 V - 50 Hz - 4°
- ❖ Tronzadora: 220 V - 2.400 W - 50 Hz - 10,4 A
- ❖ Lijadora (2): 20 V - 50/60 Hz - 2,70°
- ❖ 2 Taladros Pequeños: 200 V - 50/60 Hz - 2,70 A
- ❖ Hidrolavadora: 380 V

Relación de Maquinaria del Centro:

- ❖ Remachadora Terminal a Batería: 12 V - 3 A
- ❖ 3 Hornos:
 - 2 de 380 V - 9 Kw
 - 1 de 380 V - 18 Kw
- ❖ Soplador de Aire Caliente: 220 V - 3.400 W - 50/60 Hz
- ❖ 4 Precintadoras: 380 V - 50 Hz - 1 A
- ❖ Codificadora: 220 V - 47/63 Hz - 2 A
- ❖ 6 Retractiladoras:
 - 3 de 220 V - 0,666 Kw
 - 3 de 220 V - 1 Kw
- ❖ 6 Atornilladores a Batería: 3,6 V - 1,5 A
- ❖ Cinta Transportadora de 5 m: 220 V - 0,33 CV
- ❖ Cinta Transportadora de 12 m: 220 V - 2,70 A
- ❖ Retractiladora Automática: 380 V - 0,63 Kw
- ❖ Guillotina
- ❖ Máquinas de Grafoplast

Relación de Maquinaria Almacén:

- ❖ Prensa: 380 V
- ❖ Flejadora: 380 V - 50 Hz - 2°
- ❖ Traspaleta: 220 V - 4,50 A - 50/60 Hz
- ❖ Apiladora: 220 V - 50 Hz
- ❖ Tronzadora: 220 V - 1.500 W
- ❖ Enfajadora: 380 V
- ❖ Maquinaria de transporte: Carretilla eléctrica, Transpalet eléctrico, Camión y Furgón de carga.



Centro de Día:

El Centro de Día ocupa parte de la parcela y se sitúa en una sola planta a nivel del terreno. Se diferencian dos construcciones, aunque adosadas se trata de edificaciones distintas.

Edificio Centro Ocupacional y Centro de Día:

Características Constructivas:

Cimentación a base de zapatas y vigas de atado de hormigón armado.

La estructura está ejecutada a base de pilares metálicos unidos a la cimentación mediante placas de anclaje metálicas. Sobre estos pilares se sustenta la estructura de cubierta a base igualmente de perfiles metálicos con cubrición o de cúpulas de hormigón armado, impermeabilizadas con tela asfáltica de aluminio gofrado y pintado.

Los forjados están ejecutados a base de viguetas y bloques y en algunas zonas existen soleras de hormigón armado sobre el propio terreno.

El cerramiento exterior está ejecutado con doble tabicón de ladrillo enfoscado por ambas caras.

Todos los edificios cuentan con un buen estado de conservación y limpieza.

Los pavimentos son de terrazo o de tratamiento antipolvo, según las distintas zonas. La distribución interior separando las distintas zonas está realizada a base de tabiquería de ladrillo, con la resistencia al fuego adecuada, que delimita los distintos sectores de incendios.

Los paramentos verticales de aseos se encuentran alicatados y en buen estado de limpieza y conservación.

La carpintería exterior es de aluminio y la que separa diferentes sectores de incendio es metálica con la resistencia al fuego adecuada, siendo la carpintería interior de madera pintada o de laminado.

Edificio Centro de Día:



Características Constructivas:

Adosado al anterior, esta edificación presenta las siguientes características constructivas:

Edificación de forma rectangular y planta baja. La estructura vertical de edificio está compuesta por pilares a base de perfiles de acero de forma rectangular, y la cubierta está realizada con una estructura portante de cerchas metálicas y cubrición con planchas prelacadas de acero galvanizado pintado, por el interior tiene falso techo de paneles sándwich de lana de vidrio, colocado con la propia pendiente de la cubierta.

El cerramiento exterior se compone de una hoja de fábrica de ladrillo perforado a ½ pie, enfoscado y pintado por ambas caras, la carpintería exterior está realizada con aluminio anodizado con rotura de puente térmico con acristalamiento de vidrio doble con cámara de aire.

Las particiones interiores están realizadas en fábrica de ladrillo tomado con mortero de cemento. La mayoría de los tabiques son de separación entre las distintas estancias, mediante fábrica de ladrillo hueco doble colocado a ½ pie, mientras que las separaciones entre estancias del mismo uso, está realizada con tabicón de ladrillo hueco doble.

Superficies:

| ESTANCIA | SUPERFICIE ÚTIL (m ²) |
|-------------------------------|-----------------------------------|
| Zona 1 | |
| Aseos Femeninos | 2,84 |
| Aseos Masculinos | 2,84 |
| Aseos comunitarios Femeninos | 36,95 |
| Aseos comunitarios Masculinos | 37,27 |
| Sala Polivalente 4 | 54,81 |
| Sala Polivalente 3 | 50,22 |
| Circulación | 87,45 |
| Sala de Curas | 6,48 |
| Sala Polivalente 2 | 47,90 |
| Sala Polivalente 1 | 49,76 |
| Vestíbulo Este | 2,55 |
| Sala Descanso | 33,33 |
| Almacén de Residuos | 4,10 |



| | |
|--------------------|---------------|
| Sala Polivalente 5 | 48,00 |
| Oficina | 20,74 |
| Despacho | 12,58 |
| Zona 2 | |
| Distribuidor 1 | 59,21 |
| Unidad 1 | 61,39 |
| Unidad 2 | 85,44 |
| Unidad 3 | 36,20 |
| Aseo Masculino 1 | 16,36 |
| Aseo Femenino 1 | 17,70 |
| Sala de Curas | 6,36 |
| Total | 774,12 |

Maquinaria Instalada:

La maquinaria instalada en este centro es la necesaria para el desarrollo de las distintas actividades de producción como: fotocopias, encuadernación y embalaje de pequeños artículos, así como el ensobrado y empaquetado de correspondencia; que supone las actividades a las que se dedican en el centro ocupacional y que comparten los tres centros, centro de día, centro ocupacional y centro de rehabilitación, en algún momento. La relación de maquinaria existente en las instalaciones se detalla en el apartado de Maquinaria correspondiente a Centro Ocupacional.

Esta maquinaria no presenta complicación, dificultad ni peligrosidad.

Zonas Compartidas entre Centro de Día y Centro Ocupacional:

Las Zonas Compartidas: Administración y Despachos, Mantenimiento, Aulas y Despachos se ubican en los edificios cuyas características han sido indicadas en apartados anteriores. Ver planos de distribución de superficie.

La Zona de Comedor y Cocina constituye un edificio independiente, dentro de la misma parcela, consta de planta baja y planta semisótano, ocupa una superficie de 832,72 m².

La Zona Caseta se trata de una pequeña edificación de planta baja y planta semisótano ubicada frente a la fachada sur del edificio del Centro Ocupacional y Centro de Día. La superficie de la misma es de 122,36 m².



| ESTANCIA | SUPERFICIE ÚTIL (m ²) |
|--|-----------------------------------|
| Zona Administración y Despachos | |
| Aseo Femenino 3 | 16,38 |
| Aseo Masculino 3 | 15,21 |
| Reprografía | 16,38 |
| Recepción | 32,70 |
| Administración | 36,92 |
| Despacho 1 (Gerente) | 33,06 |
| Despacho 2 (Directora) | 15,91 |
| Despacho 3 (Contabilidad) | 15,90 |
| Despacho 4 (Personal) | 16,10 |

| ESTANCIA | SUPERFICIE ÚTIL (m ²) |
|------------------------------|-----------------------------------|
| Despacho 5 (Psicóloga) | 10,49 |
| Zona Mantenimiento | |
| Oficina Mantenimiento | 16,66 |
| Cuarto de Pintura | 12,74 |
| Área de Mecánica | 20,48 |
| Taller de Mantenimiento | 32,31 |
| Vestuario Limpieza | 6,30 |
| Cuarto de Limpieza | 6,56 |
| Paso Vestuarios | 9,86 |
| Vestuarios | 26,99 |
| Paso Oficina | 9,61 |
| Vestíbulo Norte | 3,75 |
| Zona Aulas | |
| Aula Informática | 15,71 |
| Aula Polivalente | 15,71 |
| Zona Despachos | |
| Despacho Logopeda | 16,00 |
| Despacho Trabajador Social | 10,72 |
| Zona Comedor y Cocina | |
| Hall 1 | 15,24 |
| Hall 2 | 15,39 |
| Aseo Femenino 3 | 15,58 |
| Aseo Masculino 3 | 15,58 |
| Comedor 1 | 144,79 |
| Comedor 2 | 144,79 |



| | |
|-----------------------------|--------|
| Cocina | 65,95 |
| Cámara 1 | 3,85 |
| Cámara 2 | 4,04 |
| Despensa | 12,95 |
| Distribuidor | 8,98 |
| Usos Múltiples | 128,77 |
| Sala TV | 62,41 |
| Almacén de Mantenimiento 1 | 97,20 |
| Almacén de Mantenimiento 2 | 97,20 |
| Zona Caseta | |
| Zona Atención Especializada | 60,90 |
| Aseo | 2,46 |
| Sala de Calderas | 29,00 |

| ESTANCIA | SUPERFICIE ÚTIL (m ²) |
|--------------|-----------------------------------|
| Almacén | 30,00 |
| Total | 1.367,53 |

Maquinaria Instalada:

La relación de maquinaria existente en las instalaciones se detalla en el apartado de Maquinaria correspondiente a Centro Ocupacional.

2.3. CLASIFICACIÓN Y DESCRIPCIÓN DE LOS USUARIOS

Centros Lamastelle: Centro Ocupacional y Centro de Día

- Usuarios: Personas con discapacidad intelectual
- Personal: Personas que desempeñan un empleo en el Centro
- Visitantes: Personas que visitan el Centro



2.4. DESCRIPCIÓN DEL ENTORNO URBANO, INDUSTRIAL O NATURAL EN EL QUE FIGURAN LOS EDIFICIOS, INSTALACIONES Y ÁREAS EN DONDE SE DESARROLLA LA ACTIVIDAD

La instalación se encuentra emplazada en Lamastelle, parroquia de Liáns, municipio de Oleiros, situado a 8 Km de la ciudad de A Coruña.

El municipio de Oleiros, es principalmente residencial, con numerosas urbanizaciones y viviendas unifamiliares. La actividad empresarial del municipio es reducida, limitándose principalmente a tiendas y centros comerciales que abastecen a la población local.

La población total de Lamastelle es de 177 habitantes (datos INE enero 2012).

El entorno en el que se ubica la instalación es básicamente residencial, a excepción de la empresa Hornos Lamastelle, ubicada dentro de la parcela del Complejo.

Los límites de la instalación son los siguientes:

- Norte: Zona arbolada y viviendas unifamiliares
- Sur: Finca y carretera AC-174
- Este: Zona arbolada, viviendas unifamiliares, urbanización Dos Regos y carretera AC-190
- Oeste: Finca de Resgal Coruña, S.L.

La empresa Hornos de Lamastelle, se ubica en dirección Oeste junto al edificio del Centro Ocupacional y Centro de Día. La actividad realizada en la misma, es la elaboración de empanadas y tartas.

Las coordenadas geográficas dónde se ubica el complejo son:

| Coordenadas Geográficas | |
|-------------------------|----------------|
| Latitud Norte | 43º 19' 53,66" |
| Longitud Oeste | 8º 20' 21,64" |

Sus coordenadas UTM son:

| Coordenadas UTM (Huso 29) | |
|---------------------------|-----------|
| X | 553.573 |
| Y | 4.797.828 |



2.5 DESCRIPCIÓN DE LOS ACCESOS. CONDICIONES DE ACCESIBILIDAD PARA LA AYUDA EXTERNA

Los accesos al Complejo son dos, uno principal en la carretera AC-174, carretera de A Coruña a Sada y el otro en la carretera AC-190, carretera de El Carballo a Santa Cruz, frente a la urbanización conocida como "Dos Regos".

En imagen 02 se muestra vista aérea (tomada de Google-Earth) indicando los accesos al Complejo.



Imagen 02. - Vista aérea Complejo ASPRONAGA. Accesos.

Los viales de aproximación a los espacios de maniobra cumplen las condiciones siguientes:

- A- anchura mínima libre5'50 m
- B- altura mínima libre o gálibo.....TODA.
- C- capacidad portante del vial 20'00 kN/m²

Los radios de giro proyectados son mayores de 5,30m en el interior y de 12,50m en el exterior.

Entorno de los edificios:

Los edificios cuentan con un espacio de maniobra libre de mobiliario urbano, arbolado, jardines, mojones u otros obstáculos.



Acceso Carretera AC-174:

Este vial presenta un carril en cada sentido y un retranqueado, lo que permite un fácil acceso de vehículos pesados.

Todo el perímetro del Complejo se encuentra delimitado con verja metálica de cierre.

El vial de acceso rodea al Complejo y permite el acceso al mismo a través de puerta metálica. Este acceso está abierto de 9:00 a 17:00 horas.

La salida se puede efectuar por el otro acceso al Complejo, existente en la carretera AC-190.



Acceso Carretera AC-190:

Este vial presenta un carril en cada sentido, teniendo el acceso a la instalación un ancho suficiente como para permitir un fácil acceso de vehículos pesados.

Todo el perímetro del Complejo se encuentra delimitado con verja metálica de cierre. Este acceso está abierto las 24 horas del día.

El vial de acceso rodea al Complejo. La salida se puede efectuar por el otro acceso al Complejo, existente en la carretera AC-174.





CAPÍTULO 3

INVENTARIO, ANÁLISIS Y EVALUACIÓN DE RIESGOS



3.1. DESCRIPCIÓN Y LOCALIZACIÓN DE LOS ELEMENTOS, INSTALACIONES, PROCESOS DE PRODUCCIÓN, ETC., QUE PUEDAN DAR ORIGEN A UNA SITUACIÓN DE EMERGENCIA O INCIDIR DE MANERA DESFAVORABLE EN EL DESARROLLO DE LA MISMA

Atendiendo a su naturaleza, este Plan de actuación contempla una serie de situaciones de riesgo que se han considerado como posibles, intentándose abarcar la totalidad de los incidentes que pueden plantearse en cualquiera de los edificios que componen el Complejo:

- Incendio
- Fuga o derrame de producto peligroso
- Amenaza de bomba o paquete sospechoso que no está debidamente filiado y custodiado

Los riesgos no contemplados aquí de forma concreta, se les asimilarían uno de los ya establecidos, activándose las actuaciones para ellos definidos.

3.2. IDENTIFICACIÓN, ANÁLISIS Y EVALUACIÓN DE LOS RIESGOS PROPIOS DE LA ACTIVIDAD Y DE LOS RIESGOS EXTERNOS QUE PUDIERAN AFECTARLE

3.2.1. Riesgo de incendio

Entre las distintas causas que pueden provocar riesgos de incendio cabe mencionar:

- Múltiples instalaciones y equipos eléctricos, con:
 - Posible deficiente estado de mantenimiento de alguno de ellos
 - Posible desconocimiento del uso correcto de los equipos
- Instalaciones eléctricas de uso privado, no controladas (televisores, cafeteras, electrodomésticos, etc.), próximas a papel o tejidos.
- Utilización inadecuada de los conductos de las instalaciones.
- Manipulación o reparación de objetos, aparatos o instalaciones eléctricas, por personal no cualificado.
- Almacenamiento de sustancias líquidas y gases inflamables sin las debidas medidas de seguridad.



- Acumulación de basuras en zonas inapropiadas, no eliminando los desechos y basuras diariamente.
- Realización de trabajos de corte y soldadura sin la debida autorización, no retirando materiales fácilmente combustibles y no disponiendo en la zona de equipos contra incendios.
- Riesgo de incendio externo: Incendio forestal. Se trata de un riesgo antrópico que, dada la existencia de arbolado próximo al centro, debe tenerse en cuenta.

Se considera que existe riesgo de incendio en las siguientes dependencias del Complejo: Cocinas, Salas de Calderas y Taller.

3.2.2. Riesgo de fuga o derrame de producto peligroso

Se entenderá por producto peligroso cualquier producto que, en condiciones de utilización normal o razonablemente previsible, incluidas las condiciones de duración y, si procede, de puesta en servicio, instalación y de mantenimiento, presenta algún riesgo para la salud y la seguridad de las personas.

3.2.3. Riesgo de amenaza de explosivo/ paquete peligroso

Cualquier zona del Complejo es susceptible de este tipo de amenaza, si bien el riesgo es mayor en las zonas de acceso público.

3.3. IDENTIFICACIÓN, CUANTIFICACIÓN Y TIPOLOGÍA DE LAS PERSONAS

La elaboración del Plan de Emergencia de un edificio existente no es una actuación que por sí misma obligue a la adecuación del edificio a lo establecido por el Documento Básico de Seguridad en caso de Incendio (DB SI)¹ aunque, para el desarrollo del presente apartado se seguirán las pautas indicadas en el mismo en cuanto a lo referente a la densidad de ocupación y a las salidas de evacuación.

Según el DB SI a los edificios, establecimientos o zonas de los mismos cuyos ocupantes precisen, en su mayoría, ayuda para evacuar el edificio (residencias geriátricas o de personas con discapacidad, centros de educación especial, etc.) se les debe aplicar las condiciones específicas del uso Hospitalario. Para el presente Plan se utilizará dicha premisa, sin perjuicio de que a efectos de determinar la ocupación, se tendrá

¹ CTE - DB SI según modificaciones conforme R.D. 173/2010 de 19 de febrero



en cuenta el carácter simultáneo o alternativo de las diferentes zonas de un edificio, considerando el régimen de actividad y de uso previsto para el mismo.

En cuanto al cálculo de los sectores de incendio, se determinará la máxima dimensión y severidad que puede alcanzar un incendio plenamente desarrollado, sin que se propague a otros sectores y sin que provoque el colapso estructural del edificio.

COMPARTIMENTACIÓN EN SECTORES DE INCENDIO

El Complejo se compone de 3 zonas principales: Zona Edificio Centro Ocupacional y Centro de Día, Zona Centro Ricardo Baró y Zona La Casa de Lamastelle. Analizaremos cada una de las zonas de manera independiente con el objeto de identificar en cada una de ellas los sectores de incendio existentes.

Centro Ocupacional y Centro de Día

En esta zona existen un total de 5 edificaciones, se consideran 7 sectores de incendio:

1. Edificio principal compartido por el Centro Ocupacional y el Centro de Día
2. Edificio Nave (taller y almacén), Centro Ocupacional
3. Edificio Centro de Día y Mantenimiento
4. Edificio de Comedor y Cocina planta baja, compartido entre Centro Ocupacional y Centro de Día
5. Edificio de Comedor y Cocina planta semisótano independiente de planta baja, donde se ubican entre otras una sala de usos múltiples y sala de televisión, compartido entre Centro Ocupacional y Centro de Día
6. Edificio Zona de Caseta: zona de atención especializada, sala de calderas y almacén
7. Edificio antiguo Almacén General

LOCALES Y ZONAS DE RIESGO ESPECIAL

Centro Ocupacional y Centro de Día

Taller: Local de riesgo especial alto



Taller de Mantenimiento y Área de Mecánica: Local de riesgo especial medio

Sala de Calderas: Local de riesgo especial medio

Cocina: Local de riesgo especial alto

EVACUACIÓN

Cada uno de los edificios se destina a un uso independiente compatible y formando parte del resto de actividades desarrolladas en los edificios que forman parte del complejo.

Cálculo de la ocupación

A continuación se refleja el cálculo de ocupación que posee el Complejo, tomando como referencia los valores de densidad de ocupación que se describen en la CTE - DB SI.

Centro Ocupacional y Centro de Día

Para calcular la ocupación se han tomado los valores de densidad de ocupación en función de la superficie útil de cada zona:

| CENTRO OCUPACIONAL | | | |
|-------------------------|--|--------------------------------------|--|
| Zona, tipo de actividad | Ocupación (m ² /persona) | Superficie Útil (m ²) | Ocupación teórica (número personas) |
| Aseo Femenino 1 | Nula | 16,38 | Zona de ocupación ocasional |
| Aseo Masculino 1 | Nula | 15,21 | Zona de ocupación ocasional |
| Actividades Varias 1 | 5 | 116,84 | 24 |
| Almacenillo 1 | Nula | 16,04 | Zona de ocupación ocasional |
| Aseo Femenino 2 | Nula | 15,46 | Zona de ocupación ocasional |
| Aseo Masculino 2 | Nula | 15,83 | Zona de ocupación ocasional |
| Actividades Varias 2 | 5 | 165,64 | 34 |
| Actividades Varias 3 | 5 | 231,24 | 47 |
| Despacho Coordinador | 3 | 16,38 | 5 |
| Cizalla | 5 | 31,78 | 6 |
| Archivo | Nula | 14,04 | Zona de ocupación ocasional |
| Almacenillo 2 | Nula | 13,85 | Zona de ocupación ocasional |



| | | | |
|--------------------------------|--|--|--|
| Aseo Femenino 4 | Nula | 15,12 | Zona de ocupación ocasional |
| Aseo Masculino 4 | Nula | 14,04 | Zona de ocupación ocasional |
| Aseo Masculino 5 | Nula | 55,41 | Zona de ocupación ocasional |
| Aseo Femenino 5 | Nula | 39,67 | Zona de ocupación ocasional |
| Almacén | 40 | 403,57 | 10 |
| Taller | 5 | 693,68 | 139 |
| Despacho 6 (Nave) | 3 | 10,73 | 3 |
| Perecederos | Nula | 13,20 | Zona de ocupación ocasional |
| Almacenillo 5 | Nula | 10,87 | Zona de ocupación ocasional |
| Depósito | Nula | 5,23 | Zona de ocupación ocasional |
| Almacén General | Nula | 268,80 | Zona de ocupación ocasional |
| CENTRO DE DÍA | | | |
| Zona, tipo de actividad | Ocupación (m²/persona) | Superficie Útil (m²) | Ocupación teórica (número personas) |
| Zona 1 | | | |
| Aseos Femeninos | Nula | 2,84 | Zona de ocupación ocasional |
| Aseos Masculinos | Nula | 2,84 | Zona de ocupación ocasional |
| Aseos comunitarios Femeninos | Nula | 36,95 | Zona de ocupación ocasional |
| Aseos comunitarios Masculinos | Nula | 37,27 | Zona de ocupación ocasional |
| Unidad 4 | 3 | 54,81 | 18 |
| Unidad 5 | 3 | 50,22 | 17 |
| Circulación | Nula | 87,45 | Zona de ocupación ocasional |
| Sala de Curas | 2 | 6,48 | 3 |
| Unidad 6 | 3 | 47,90 | 16 |
| Unidad 7 | 5 | 49,76 | 10 |
| Vestíbulo Este | Nula | 2,55 | Zona de ocupación ocasional |
| Sala Descanso | 2 | 33,33 | 17 |
| Almacén de Residuos | Nula | 4,10 | Zona de ocupación ocasional |
| Sala Polivalente 2 | 5 | 48,00 | 10 |
| Oficina | 3 | 20,74 | 7 |
| Despacho | 3 | 12,58 | 4 |
| Zona 2 | | | |
| Distribuidor 1 | Nula | 59,21 | Zona de ocupación ocasional |
| Unidad 1 | 3 | 61,39 | 20 |
| Unidad 2 | 3 | 85,44 | 28 |
| Unidad 3 | 3 | 36,20 | 12 |
| Aseo Masculino 1 | Nula | 16,36 | Zona de ocupación ocasional |
| Aseo Femenino 1 | Nula | 17,70 | Zona de ocupación ocasional |



Zonas Compartidas entre Centro de Día y Centro Ocupacional:

| ZONAS COMPARTIDAS | | | |
|--|--|--------------------------------------|--|
| Zona, tipo de actividad | Ocupación (m ² /persona) | Superficie Útil (m ²) | Ocupación teórica (número personas) |
| Zona Administración y Despachos | | | |
| Aseo Femenino 3 | Nula | 16,38 | Zona de ocupación ocasional |
| Aseo Masculino 3 | Nula | 15,21 | Zona de ocupación ocasional |
| Reprografía | 5 | 16,38 | 3 |
| Recepción | 3 | 32,70 | 11 |
| Administración | 10 | 36,92 | 4 |
| Despacho 1 (Gerente) | 3 | 33,06 | 11 |
| Despacho 2 (Directora) | 3 | 15,91 | 5 |
| Despacho 3 (Contabilidad) | 3 | 15,90 | 5 |
| Despacho 4 (Personal) | 3 | 16,10 | 5 |
| Despacho 5 (Psicóloga) | 3 | 10,49 | 3 |
| Zona Mantenimiento | | | |
| Oficina Mantenimiento | 3 | 16,66 | 5 |
| Cuarto de Pintura | 3 | 12,74 | 4 |
| Área de Mecánica | 5 | 20,48 | 4 |
| Taller de Mantenimiento | 5 | 32,31 | 6 |
| Vestuario Limpieza | Nula | 6,30 | Zona de ocupación ocasional |
| Cuarto de Limpieza | Nula | 6,56 | Zona de ocupación ocasional |
| Paso Vestuarios | Nula | 9,86 | Zona de ocupación ocasional |
| Vestuarios | Nula | 26,99 | Zona de ocupación ocasional |
| Paso Oficina | Nula | 9,61 | Zona de ocupación ocasional |
| Vestíbulo Norte | Nula | 3,75 | Zona de ocupación ocasional |
| Zona Aulas | | | |
| Aula Informática | 1,5 | 15,71 | 10 |
| Aula Polivalente | 1,5 | 15,71 | 10 |
| Zona Despachos | | | |
| Despacho Logopeda | 3 | 16,00 | 5 |
| Despacho Trabajador Social | 3 | 10,72 | 3 |
| Zona Comedor y Cocina | | | |
| Hall 1 | Nula | 15,24 | Zona de ocupación ocasional |
| Hall 2 | Nula | 15,39 | Zona de ocupación ocasional |
| Aseo Femenino 3 | Nula | 15,58 | Zona de ocupación ocasional |



| | | | |
|------------------|------|-------|-----------------------------|
| Aseo Masculino 3 | Nula | 15,58 | Zona de ocupación ocasional |
|------------------|------|-------|-----------------------------|

| ZONAS COMPARTIDAS | | | |
|-----------------------------|-------------------------------------|-----------------------------------|-------------------------------------|
| Zona, tipo de actividad | Ocupación (m ² /persona) | Superficie Útil (m ²) | Ocupación teórica (número personas) |
| Comedor 1 | 1,5 | 144,79 | 96 |
| Comedor 2 | 1,5 | 144,79 | 96 |
| Cocina | 10 | 65,95 | 6 |
| Cámara 1 | Nula | 3,85 | Zona de ocupación ocasional |
| Cámara 2 | Nula | 4,04 | Zona de ocupación ocasional |
| Despensa | Nula | 12,85 | Zona de ocupación ocasional |
| Distribuidor | Nula | 8,98 | Zona de ocupación ocasional |
| Usos Múltiples | 1 | 128,77 | 128 |
| Sala TV | 1 | 62,41 | 62 |
| Almacén de Mantenimiento 1 | Nula | 97,20 | Zona de ocupación ocasional |
| Almacén de Mantenimiento 2 | Nula | 97,20 | Zona de ocupación ocasional |
| Zona Caseta | | | |
| Zona Atención Especializada | 5 | 60,90 | 12 |
| Aseo | Nula | 2,46 | Zona de ocupación ocasional |
| Sala de Calderas | Nula | 29,00 | Zona de ocupación ocasional |
| Almacén | Nula | 30,00 | Zona de ocupación ocasional |

3.4. ESTUDIO DE EVACUACIÓN

El cálculo de la evacuación se realiza para cada una de las zonas existentes en el Complejo, tal y como se ha indicado en el apartado Compartimentación en Sectores de Incendio. Se establecerá el estudio para cada sector de incendio considerando cada uno de ellos como sectores de incendio compartimentados.

Como pautas generales para todas las instalaciones se señala lo siguiente:

En las plantas o recintos que disponen de más de una salida la longitud de los recorridos de evacuación hasta alguna de las salidas de planta no excede de 35 metros.



La longitud de los recorridos de evacuación desde su origen hasta llegar a algún punto desde el cual existan al menos dos recorridos alternativos no excede de 25 metros.

La anchura mínima de cada puerta de evacuación debe ser mayor o igual a 0,80 metros.

El dimensionado de los elementos de evacuación se ha realizado conforme a lo que se indica a continuación:

- Las puertas cumplen que su ancho nunca es menor de 0,80 m.
- La anchura de toda hoja de puerta no es menor que 0,60 m, ni excede de 1,20 m.

Las puertas de salida de planta o de edificio y las de la evacuación de más de 50 personas son todas ellas abatibles con eje de giro vertical y su sistema de cierre o bien no actuará mientras haya actividad en las zonas a evacuar, o bien consistirá en un dispositivo de fácil y rápida apertura desde el lado del cual provenga dicha evacuación, sin tener que utilizar una llave y sin tener que actuar sobre más de un mecanismo.

Abren en el sentido de la evacuación toda puerta de salida:

- a) prevista para el paso de más de 100 personas
- b) prevista para más de 50 ocupantes del recinto o espacio en el que esté situada

En algunos casos se consideran los aseos, vestuarios y pasillos/distribuidores de uso ocasional y por tanto de ocupación 0 personas/m², por lo que su superficie no se tiene en cuenta para el cálculo del aforo teórico.



Centro Ocupacional y Centro de Día

A efectos de evacuación se consideran los siguientes sectores ficticios:

Sector 1 (S-1).- Comprende el edificio principal donde se desarrollan actividades del Centro Ocupacional y del Centro de Día

Sector 2 (S-2).- Comprende el edificio donde se ubican el Taller (Nave) y el Almacén (Centro Ocupacional)

Sector 3 (S-3).- Comprende el edificio del Centro de Día y Mantenimiento

Sector 4 (S-4).- Comprende el edificio de Comedor y Cocina, planta baja

Sector 5 (S-5).- Comprende el edificio de Comedor y Cocina (sala de usos múltiples), planta semisótano

Sector 6 (S-6).- Comprende el edificio de la Caseta: zona de atención especializada, sala de calderas y almacén

Sector 7 (S-7).- Comprende el edificio del antiguo Almacén General. Esta zona está actualmente dedicada a invernadero por lo que la ocupación de la misma es ocasional.

Desde el S-1 existen 14 salidas al exterior:

- P1: Puerta principal de salida a rampa norte, desde Zona 2 de Centro de Día
- P2: Puerta de salida a rampa norte, desde Despacho de Logopeda
- P3: Puerta de salida a jardín desde Zona 2 de Centro de Día (evacuación Unidad 2 y Despacho 3)
- P4: Puerta de salida a jardín desde Zona 2 de Centro de Día (evacuación Unidad 1)
- P5: Puerta de salida a jardín desde Zona de Administración y Despachos
- P6: Puerta principal de salida a rampa norte, desde Zona de Administración y Despachos
- P7: Puerta principal de salida a rampa oeste, desde Zona de Actividades Varias 3 de Centro Ocupacional
- P8: Puerta de salida a jardín desde Zona de Actividades Varias 3 de Centro Ocupacional
- P9: Puerta de salida (única) desde Aula de Informática ubicada en Zona Compartida



- P10: Puerta de salida (única) desde Aula Polivalente ubicada en Zona Compartida
- P11: Puerta de salida principal a rampa oeste, desde Zona de Actividades Varias 2 de Centro Ocupacional
- P12: Puerta de salida a jardín desde Zona de Actividades Varias 2 de Centro Ocupacional
- P13: Puerta de salida principal a rampa oeste, desde Zona de Actividades Varias 1 de Centro Ocupacional
- P14: Puerta de salida a jardín desde Zona de Actividades Varias 1 de Centro Ocupacional



S-1:

| Aforo TOTAL | |
|--------------|-----|
| TOTAL PLANTA | 243 |

| EVACUACIÓN HORIZONTAL PLANTA BAJA | | | | |
|--|--|--------------|-------------------|--------------|
| Aforo según Sector | Anchura necesaria (1m/200 personas) | Nº de Puerta | Anchura Mínima | Calificación |
| SECTOR ZONA 2 CENTRO DE DÍA | | | | |
| 60 | 0,30 | P1 | 1,20 | Suficiente |
| | | P2 | 1,00 | |
| | | P3 | 1,00 | |
| | | P4 | 1,00 | |
| TOTAL | | | 4,20 | |
| SECTOR ZONA DESPACHOS Y ADMINISTRACIÓN | | | | |
| 47 | 0,24 | P5 | 1,20 | Suficiente |
| | | P6 | 1,00 | |
| TOTAL | | | 2,20 | |
| SECTOR ACTIVIDADES VARIAS 3 CENTRO OCUPACIONAL | | | | |
| 58 | 0,29 | P7 | 1,20 | Suficiente |
| | | P8 | 1,00 | |
| TOTAL | | | 2,20 | |
| SECTOR AULA DE INFORMÁTICA ZONA COMPARTIDA | | | | |
| 10 | 0,05 | P9 | 1,00 | Suficiente |
| TOTAL | | | 1,00 | |
| SECTOR AULA POLIVALENTE ZONA COMPARTIDA | | | | |
| 10 | 0,05 | P10 | 1,00 | Suficiente |
| TOTAL | | | 1,00 | |
| SECTOR ACTIVIDADES VARIAS 2 CENTRO OCUPACIONAL | | | | |
| 34 | 0,17 | P11 | 1,00 | Suficiente |
| | | P12 | 1,00 | |
| TOTAL | | | 2,00 | |
| SECTOR ACTIVIDADES VARIAS 1 CENTRO OCUPACIONAL | | | | |
| 24 | 0,12 | P13 | 1,00 | Suficiente |
| | | P14 | 1,00 | |
| TOTAL | | | 2,00 | |



Desde el S-2 existen 5 salidas al exterior:

- P1: Puerta principal de salida a rampa norte
- P2: Puerta de salida a rampa norte
- P3: Puerta de salida a jardín
- P4: Puerta de salida lateral a jardín

S-2:

| Aforo total | |
|--------------|-----|
| TOTAL PLANTA | 152 |

| EVACUACIÓN HORIZONTAL PLANTA BAJA | | | | |
|-----------------------------------|--|--------------|---------|--------------|
| Aforo | Anchura necesaria (1m/200 personas) | Nº de Puerta | Anchura | Calificación |
| 152 | 0,76 | P1 | 1,20 | Suficiente |
| | | P2 | 1,00 | |
| | | P3 | 1,00 | |
| | | P4 | 1,00 | |
| TOTAL | | | 4,20 | |

Desde el S-3 existen 3 salidas al exterior:

- P1: Puerta principal de salida a rampa norte
- P2: Puerta principal de salida a rampa este
- P3: Puerta de salida a patio cubierto desde Zona de Circulación

S-3:

| Aforo total | |
|--------------|-----|
| TOTAL PLANTA | 121 |



| EVACUACIÓN HORIZONTAL PLANTA BAJA | | | | |
|-----------------------------------|--|--------------|---------|--------------|
| Aforo | Anchura necesaria (1m/200 personas) | Nº de Puerta | Anchura | Calificación |
| 121 | 0,61 | P1 | 1,34 | Suficiente |
| | | P2 | 1,34 | |
| | | P3 | 1,34 | |
| TOTAL | | | 4,02 | |

Las puertas de salida del edificio abren en el sentido de la evacuación por tener una ocupación superior a 100 personas.

Desde el S-4 existen 3 salidas al exterior:

- P1: Puerta de salida a patio zona oeste
- P2: Puerta de salida a patio zona este
- P3: Puerta de salida a patio zona sur

S-4:

| AFORO TOTAL | |
|--------------|-----|
| TOTAL PLANTA | 198 |

| EVACUACIÓN HORIZONTAL PLANTA BAJA | | | | |
|-----------------------------------|--|--------------|---------|--------------|
| Aforo | Anchura necesaria (1m/200 personas) | Nº de Puerta | Anchura | Calificación |
| 198 | 0,99 | P1 | 1,20 | Suficiente |
| | | P2 | 1,20 | |
| | | P3 | 1,00 | |
| TOTAL | | | 3,40 | |

Las puertas abren en el sentido de la evacuación, ya que están previstas para el paso de más de 100 personas.



Desde el S-5 existe 1 salida al exterior:

- P1: Puerta de salida a patio

S-5:

| AFORO TOTAL | |
|--------------|-----|
| TOTAL PLANTA | 190 |

| EVACUACIÓN HORIZONTAL PLANTA BAJA | | | | |
|-----------------------------------|--|--------------|---------|--------------|
| Aforo | Anchura necesaria (1m/200 personas) | Nº de Puerta | Anchura | Calificación |
| 190 | 0,95 | P1 | 1,00 | Suficiente |
| TOTAL | | | 1,00 | |

Desde el S-6 existe 1 salida al exterior:

- P1: Puerta de salida

S-6:

| AFORO TOTAL | |
|--------------|----|
| TOTAL PLANTA | 12 |

| EVACUACIÓN HORIZONTAL PLANTA BAJA | | | | |
|-----------------------------------|--|--------------|---------|--------------|
| Aforo | Anchura necesaria (1m/200 personas) | Nº de Puerta | Anchura | Calificación |
| 12 | 0,06 | P1 | 1,00 | Suficiente |
| TOTAL | | | 1,00 | |



Desde el S-7 existe 1 salida al exterior:

- P1: Puerta de salida

S-7:

| Aforo Total | |
|--------------|---------------------|
| TOTAL PLANTA | Ocupación Ocasional |



CAPÍTULO 4

INVENTARIO Y DESCRIPCIÓN DE MEDIDAS Y MEDIOS DE AUTOPROTECCIÓN



4.1. INVENTARIO Y DESCRIPCIÓN DE LAS MEDIDAS Y MEDIOS, HUMANOS Y MATERIALES, QUE DISPONE LA ENTIDAD PARA CONTROLAR LOS RIESGOS DETECTADOS, ENFRENTAR LAS SITUACIONES DE EMERGENCIA Y FACILITAR LA INTERVENCIÓN DE LOS SERVICIOS EXTERNOS DE EMERGENCIA

4.1.1. Medios Técnicos de Protección

| CENTRO OCUPACIONAL Y CENTRO DE DÍA | | |
|------------------------------------|---------------------|--|
| EPI | TIPO / Nº | UBICACIÓN |
| Extintor | Polvo A, B, C (6Kg) | Edificio Centro de Día: Unidad 4 |
| | Polvo A, B, C (6Kg) | Edificio Centro de Día: Unidad 5 |
| | Polvo A, B, C (6Kg) | Edificio Centro de Día: Unidad 6 |
| | Polvo A, B, C (6Kg) | Edificio Centro de Día: Sala Polivalente 1 |
| | Polvo A, B, C (6Kg) | Edificio Centro de Día: Pasillo Circulación (Este) |
| | Polvo A, B, C (6Kg) | Edificio Centro de Día: Pasillo Circulación (Sur) |
| | Polvo A, B, C (6Kg) | Edificio Centro de Día: Sala Descanso |
| | Polvo A, B, C (6Kg) | Edificio Centro de Día: Sala Polivalente 2 |
| | Polvo A, B, C (6Kg) | Edificio Mantenimiento: Cuarto Limpieza |
| | Polvo A, B, C (6Kg) | Edificio Mantenimiento: Paso Vestuarios |
| | Polvo A, B, C (6Kg) | Edificio Mantenimiento: Paso Oficinas |
| | CO2 (5Kg) | Edificio Mantenimiento: Oficina Mantenimiento |
| | Polvo A, B, C (6Kg) | Almacén Nave Centro Ocupacional |
| | Polvo A, B, C (6Kg) | Almacén Nave Centro Ocupacional |
| | CO2 (5Kg) | Almacén Nave Centro Ocupacional |
| | Polvo A, B, C (6Kg) | Taller Nave Centro Ocupacional |
| | Carro Polvo (50Kg) | Taller Nave Centro Ocupacional |
| | Polvo A, B, C (6Kg) | Taller Nave Centro Ocupacional |
| | CO2 (5Kg) | Taller Nave Centro Ocupacional |
| | Polvo A, B, C (6Kg) | Taller Nave Centro Ocupacional |
| | Polvo A, B, C (6Kg) | Taller Nave Centro Ocupacional |
| | CO2 (5Kg) | Taller Nave Centro Ocupacional |
| | CO2 (5Kg) | Taller Nave Centro Ocupacional |
| | Polvo A, B, C (6Kg) | Edificio Centro de Día: Unidad 1 |
| | Polvo A, B, C (6Kg) | Edificio Centro de Día: Distribuidor |



| CENTRO OCUPACIONAL Y CENTRO DE DÍA | | |
|------------------------------------|---------------------|---|
| EPI | TIPO / Nº | UBICACIÓN |
| Extintor | Polvo A, B, C (6Kg) | Edificio Centro de Día: Distribuidor |
| | CO2 (5Kg) | Edificio Centro de Día: Distribuidor |
| | Polvo A, B, C (6Kg) | Zona Administración y Despachos: Recepción |
| | CO2 (5Kg) | Zona Administración y Despachos: Administración |
| | Polvo A, B, C (6Kg) | Actividades Varias 3 |
| | Polvo A, B, C (6Kg) | Actividades Varias 3 |
| | Carro Polvo (50Kg) | Actividades Varias 3 |
| | Polvo A, B, C (6Kg) | Actividades Varias 2 |
| | Polvo A, B, C (6Kg) | Actividades Varias 2 |
| | Polvo A, B, C (6Kg) | Actividades Varias 1 |
| | Polvo A, B, C (6Kg) | Edificio Comedor y Cocina: Comedor 1 |
| | Polvo A, B, C (6Kg) | Edificio Comedor y Cocina: Comedor 2 |
| | Polvo A, B, C (6Kg) | Edificio Comedor y Cocina: Cocina |
| | Polvo A, B, C (6Kg) | Edificio Comedor y Cocina: Distribuidor 2 |
| | Polvo A, B, C (6Kg) | Edificio Comedor y Cocina Semisótano: Sala TV |
| | Polvo A, B, C (6Kg) | Edificio Comedor y Cocina Semisótano: Sala Usos Múltiples |
| | Polvo A, B, C (6Kg) | Edificio antiguo almacén |
| | Polvo A, B, C (6Kg) | Edificio antiguo almacén |
| | CO2 (5Kg) | Edificio antiguo almacén |
| | Polvo A, B, C (6Kg) | Caseta: Zona atención especializada |
| | Polvo A, B, C (6Kg) | Caseta: Caldera |
| | Polvo A, B, C (6Kg) | Caseta: Caldera |
| | Polvo A, B, C (6Kg) | Caseta: Almacén |
| Extinción Cilindro | Acetato Potásico | Cocina Zona 4 (Compartida) |
| BIE | 25/20 MM | Taller Centro Ocupacional |
| | 25/20 MM | Almacén Centro Ocupacional |
| Detector Óptico | 2 | Unidad 4 Edificio Centro de Día |
| | 2 | Unidad 5 Edificio Centro de Día |



| CENTRO OCUPACIONAL Y CENTRO DE DÍA | | |
|------------------------------------|-----------|--|
| EPI | TIPO / Nº | UBICACIÓN |
| Detector Óptico | 2 | Unidad 6 Edificio Centro de Día |
| | 2 | Sala Polivalente 1 Edificio Centro de Día |
| | 2 | Sala de Descanso Edificio Centro de Día |
| | 2 | Sala Polivalente 2 Edificio Centro de Día |
| | 5 | Circulación Edificio Centro de Día |
| | 1 | Oficina Edificio Centro de Día |
| | 1 | Despacho Edificio Centro de Día |
| | 1 | Aseo común Masculino Edificio Centro de Día |
| | 1 | Aseo común Femenino Edificio Centro de Día |
| | 1 | Vestuarios Edificio Mantenimiento |
| | 1 | Paso Vestuarios Edificio Mantenimiento |
| | 1 | Taller Mantenimiento Edificio Mantenimiento |
| | 1 | Cuarto Pintura Edificio Mantenimiento |
| | 1 | Oficina Mantenimiento Edificio Mantenimiento |
| | 1 | Paso Oficina Edificio Mantenimiento |
| | 19 | Taller Nave Centro Ocupacional |
| | 11 | Almacén Nave Centro Ocupacional |
| Pulsador Manual de Alarma | 2 | Circulación Edificio Centro de Día |
| | 1 | Paso Oficina Edificio Centro de Día |
| | 1 | Almacén Nave Centro Ocupacional |
| | 4 | Taller Nave Centro Ocupacional |
| | 1 | Unidad 1 Edificio Centro de Día |
| | 2 | Distribuidor Edificio Centro de Día |

4.1.2. Ayuda Externa

En caso de emergencia se solicitará ayuda al CENTRO DE ATENCIÓN ÁS EMERXENCIAS DE GALICIA- CAE 112.



4.2. MEDIOS HUMANOS DE AUTOPROTECCIÓN

Conceptos generales:

Los medios humanos de autoprotección son un conjunto de personas entrenadas específicamente para la prevención y actuación en accidentes dentro del ámbito del establecimiento. En el Complejo Lamastelle se incluye a todo el personal dentro de medios humanos de autoprotección.

Sus objetivos generales son:

- Eliminar o reducir los riesgos para evitar situaciones de emergencia
- Hacer frente a las emergencias una vez desencadenadas
- Restablecer la normalidad una vez finalizada la emergencia

La estructura organizativa se presenta en el diagrama siguiente:

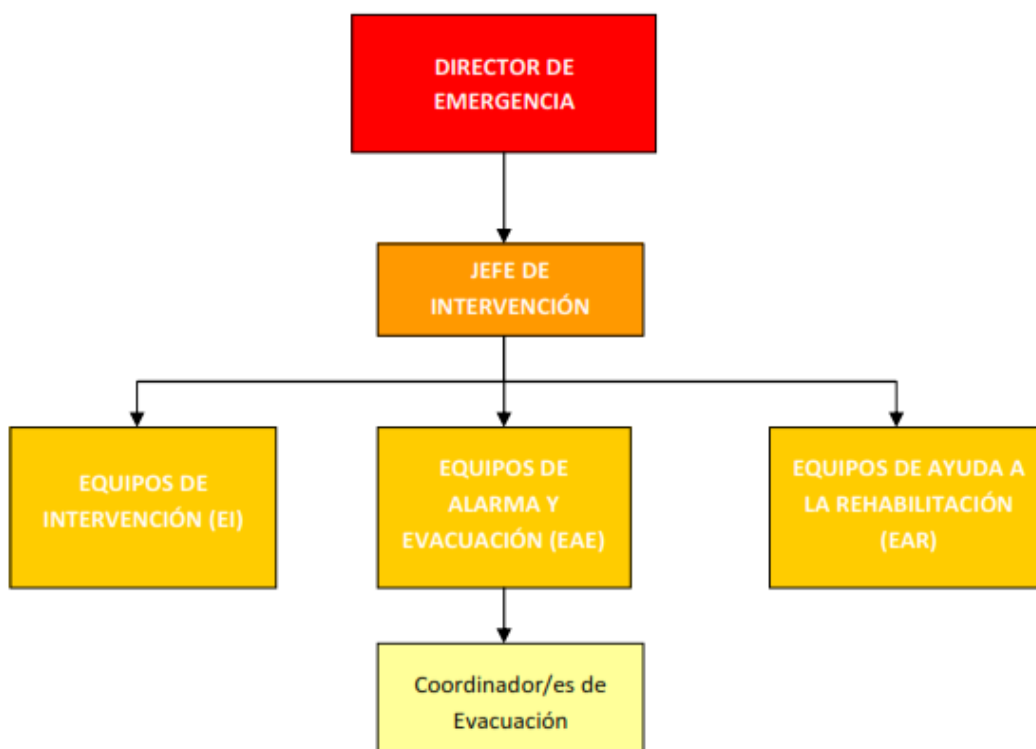

En apartado 6.3. se definen las funciones y responsabilidades de cada una de las figuras presentes en la estructura operativa del PAU.



CAPÍTULO 6

PLAN DE ACTUACIÓN ANTE EMERGENCIAS



ESQUEMA OPERATIVO EN HORARIO LABORAL: CENTRO OCUPACIONAL Y DE DÍA

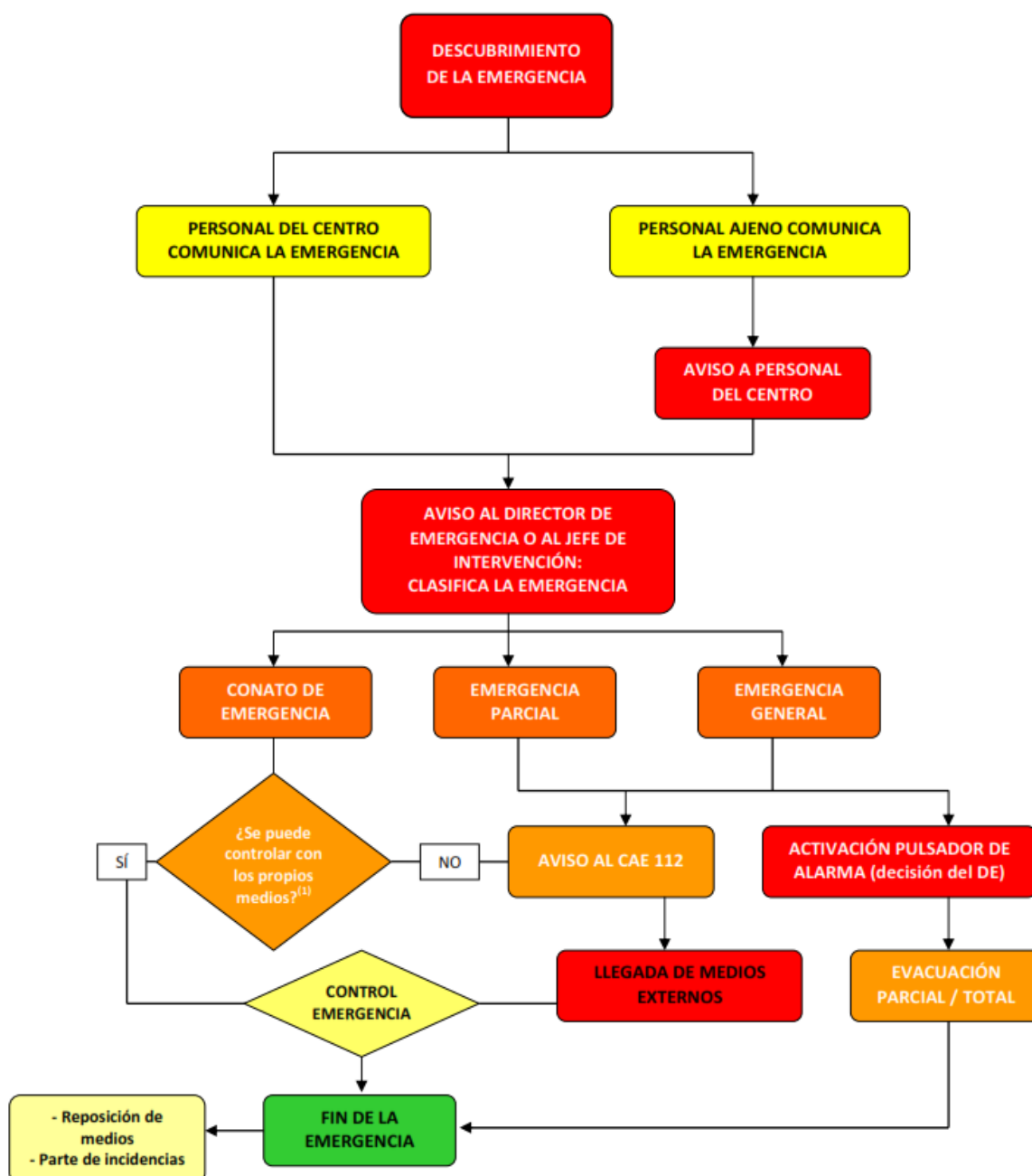



**ESQUEMA OPERATIVO EN HORARIO NO LABORAL: NOCTURNO, VACACIONES Y/O
FESTIVIDADES: CENTRO OCUPACIONAL Y CENTRO DE DÍA**



*
(
1
)
:

S
e

i
n
t
e
n
t
a

rá controlar la situación siempre y cuando haya un mínimo de 2 personas.

*(2): El Director de Emergencia delegará sus funciones en persona presente en el Centro, designada previamente, para que se haga cargo de la Emergencia.



PLAN DE ACTUACIÓN: INCENDIOS CENTRO OCUPACIONAL Y CENTRO DE DÍA Y LA CASA DE LAMASTELLE

1. EMERGENCIA

El plan de actuación se pone en marcha cuando se detecta un conato de incendio.

2. DETECCIÓN

La detección del incendio podrá producirse por detección automática con los sistemas instalados, por apreciación directa del personal o usuarios del Centro, o por comunicación de terceras personas.

Detección automática

Mediante sistemas de detección automática (detectores, repartidos por las dependencias del Centro, que actúan detectando alguna de las fases del incendio, como la liberación de humos, aumento de temperatura etc.). El sistema de detección activa una alarma, que alertará al Director de la Emergencia, Jefe de Intervención, Equipo de Intervención, Alarma y Evacuación.

Detección personal

La detección personal tiene lugar cuando una o varias personas constatan de forma directa la existencia de un incendio. En estos supuestos, se deberá dar aviso inmediato al Director de Emergencia y al Jefe de Intervención, informando del lugar y detalles del siniestro si estos se conocen.

3. VERIFICACIÓN DE LA EMERGENCIA

Cuando tenga conocimiento de la existencia de un incendio y la alarma no se encuentre activada, el Jefe del Equipo de Intervención o su Suplente, se desplazará inmediatamente al lugar del suceso para verificar la situación de emergencia y confirmar la existencia de la misma.

La activación de la alarma acústica determinará en todos los casos la consideración de la emergencia como "real", debiendo iniciarse en estos supuestos el inmediato desalojo del Centro.



3.1. FALSA ALARMA

Cuando, una vez desplazado al lugar del suceso, el Jefe de Intervención, NO confirmarse la realidad de la emergencia:

El Jefe de Intervención, comunicará lo sucedido al Director de Emergencia del Centro, informando de las circunstancias de la incidencia y de la persona y medio a través del cual se tuvo conocimiento de la misma.

El Director de Emergencia dará fin a la situación de emergencia, realizando una valoración y análisis de las causas que han producido la citada alarma y rearmando, en el caso de ser necesario, los equipos de protección contra incendios.

3.2. EMERGENCIA REAL

Si el incendio se confirma, el Jefe de Intervención, efectuará una primera valoración del alcance de la emergencia y las posibilidades de controlar la situación con medios propios, adoptando, en función de la magnitud de la emergencia, las medidas descritas en el presente Plan. En todo caso mantendrá informado al Director de Emergencia.

3.2.1. EMERGENCIA REAL. INCENDIO DE PEQUEÑA MAGNITUD

La producción de un fuego de pequeña magnitud determina la existencia de un conato de incendio que puede ser controlado y dominado de forma directa, rápida y sencilla por los Equipos de Intervención, Alarma y Evacuación, haciendo uso de las instalaciones de protección existentes en el local, dependencia o sector de incendio implicados, sin necesidad de activar la alarma para la evacuación del edificio.

Se trata de un incendio que puede ser completamente extinguido con la intervención de personal que reúna la capacitación suficiente para ello, sin riesgo grave para personas o bienes y sin necesidad de recurrir a la intervención de terceros.

En este caso el Equipo de Intervención, Alarma y Evacuación, controlará la situación y el Director de Emergencia dará fin a la situación de emergencia.



3.2.2. EMERGENCIA REAL. INCENDIO DE GRAN MAGNITUD

Incendio de gran magnitud es aquel que requiere la actuación de todos los equipos y medios de protección del establecimiento o edificio, la ayuda de los Servicios de Ayuda Externa, así como la evacuación de las personas que pudieran resultar afectadas, en base a las siguientes circunstancias:

- Conato de incendio que no ha podido ser controlado.
- Incendio cuyas dimensiones excedan la pequeña magnitud, en los términos en que quedó descrita en el apartado anterior.

La mera apreciación de cualquiera de estas circunstancias por parte de los Equipos de Emergencia hará necesaria la inmediata comunicación al Director de Emergencia que determinará la adopción, por cada uno de los colectivos implicados en la gestión de la emergencia, de las medidas descritas seguidamente en el presente Plan.

4. AVISO A LOS SERVICIOS DE AYUDA EXTERNA (CAE - 112)

El Director de Emergencia, avisará inmediatamente al CAE-112, informando del lugar y las circunstancias del incendio.

5. EVACUACIÓN

Una vez tomada la decisión de desalojar, los Equipos de Emergencia adoptarán todas las medidas necesarias para garantizar el desalojo y velar por la seguridad de personas y bienes, incluyendo, en caso necesario, la puesta en marcha de la alarma acústica cuando ésta no se hubiera activado con anterioridad.

La activación de la alarma acústica determinará en todos los supuestos la consideración de la emergencia como “real” y hará necesario el inmediato desalojo del edificio afectado, cuya evacuación será coordinada por los Equipos de Emergencia designados a tal fin, que adoptarán las medidas asignadas a cada uno de ellos por el presente Plan.

Cuando las condiciones del siniestro lo aconsejen, deberá activarse la alarma haciendo uso del pulsador de emergencia para dar inicio a la evacuación en ese mismo momento. Con el fin de evitar situaciones de alarma originadas por avisos falsos, habrá que proceder en todo caso con la debida diligencia.



6. MEDIDAS DE SEGURIDAD

Una vez iniciada la evacuación, si se puede actuar sin riesgo, se alejará el material combustible del foco del incendio y se cerrarán puertas y ventanas, adoptando además cuantas medidas de seguridad procedan en función de las indicaciones trasladadas, en su caso, por parte de los Servicios de Ayuda Externa (CAE-112).

PUERTAS DE SALIDA

Los accesos deberán permanecer despejados y practicables en todo momento, sin bloquear las puertas de salida para no dificultar la evacuación.

SUMINISTRO ELÉCTRICO

Cuando la magnitud de la emergencia lo haga necesario, el Jefe de Intervención comunicará a los Equipos de Emergencia la necesidad de proceder al corte del suministro eléctrico de la zona afectada.

7. TRASLADO AL PUNTO DE REUNIÓN

La evacuación tendrá lugar siguiendo las indicaciones de los Equipos de Emergencia, de forma ordenada y cumpliendo las siguientes indicaciones de carácter general:

- La evacuación se llevará a cabo inmediatamente después de ser anunciada, con calma, sin detenerse y sin gritar, haciendo uso de las vías de evacuación y las salidas disponibles para ello. No se utilizarán ascensores ni montacargas.
- Se comprobará que no queda nadie en el Centro.
- Cuando sea posible, deberán cerrarse puertas y ventanas. No se retrocederá para buscar a otras personas o recoger objetos personales.
- El desalojo implicará, salvo indicación en contrario, el completo abandono del Centro y el traslado de sus ocupantes al punto o puntos de reunión definidos en cada caso, evitando especialmente la obstrucción de las salidas.
- Cuando la evacuación del Centro haga necesario el traslado de personas con dificultades de movilidad u otras, que no puedan desalojar por sus propios medios, los acompañantes de Evacuación se encargarán de su evacuación.
- Una vez en el exterior, el personal evacuado deberá agruparse, hacer un recuento sin abandonar el lugar y comunicando posibles ausencias, cuando éstas sean detectadas.



8. LLEGADA Y RECEPCIÓN DE LOS SERVICIOS DE AYUDA EXTERNA

Una vez evacuado el Centro y situado el conjunto del personal en el punto o puntos de reunión establecidos en cada caso, el Director de Emergencia deberá:

- Recabar información de los Equipos de Emergencia
- Esperar la llegada de los Servicios de Ayuda Externa para informar de la situación, indicarles el lugar del suceso y poner a su disposición los medios necesarios para la colaboración que en su caso le sea requerida.

En ausencia del Director de Emergencia y del sustituto designado en cada caso, esta labor podrá ser asumida directamente por el Jefe de Intervención.

La llegada de los Servicios de Emergencia Externos implica la asunción automática por parte de los mismos de la Dirección de la Emergencia.

9. FIN DE LA EMERGENCIA

Comunicada por los Servicios de Ayuda Externa el final de la situación de alarma, el Director de Emergencia declarará el fin de la misma, realizándose un análisis posterior de las causas del incendio, redactando un informe y estableciendo un programa preventivo adecuado.



CRONOGRAMA DE ACTUACIÓN EN CASO DE INCENDIO

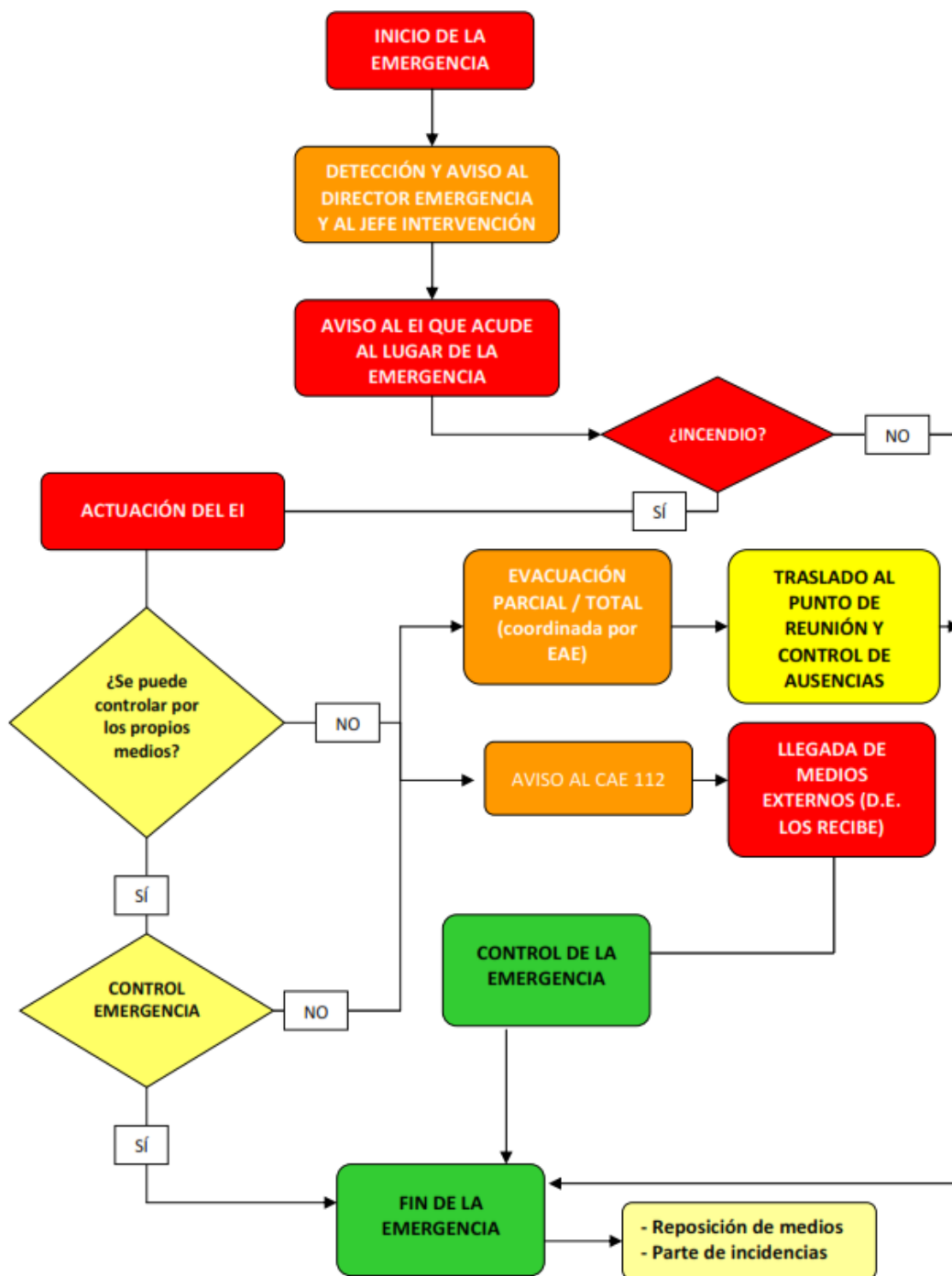



PLAN DE ACTUACIÓN: AMENAZA DE BOMBA

1. AMENAZA

La amenaza será recibida normalmente por vía telefónica, aunque también podría recibirse a través de una carta anónima u otros medios.

2. RECOGIDA DE DATOS

Si es recibida por vía telefónica, se procederá por parte del receptor de la llamada a recoger la mayor cantidad de datos posibles para ello se adjunta un formulario en el Anexo 3 del presente Plan de Autoprotección.

3. AVISO AL DIRECTOR DE EMERGENCIA

Inmediatamente se procederá a avisar e informar al Director de Emergencia a través de los canales de comunicación habituales en la empresa.

4. RESPONSABLE CONFIRMA AMENAZA

Una vez informado el Director de Emergencia procederá a valorar la veracidad de la amenaza.

5. FIN EMERGENCIA

Si el Director de Emergencia estima que la amenaza de bomba carece de fundamento, dará fin a la situación de emergencia, elaborando posteriormente una nota informativa sobre el incidente.

6. AVISO A LOS SERVICIOS EXTERNOS (POLICÍA)

Si el Director de Emergencia estima que la amenaza de bomba puede ser veraz (como norma general deberá tomarse estas amenazas como ciertas, a no ser que sepamos con seguridad que dicha amenaza carece de fundamento) activará la señal de evacuación y avisará a la policía.



7. RECEPCIÓN DE LOS SERVICIOS EXTERNOS

El Director de Emergencia, o una persona asignada por él, recibirá a los Servicios Externos e informará de la situación, tomando ésta el mando de la emergencia, y poniéndose el Director de Emergencia y su personal a su disposición para colaborar en todo aquello que le sea requerido.

8. FIN EMERGENCIA

Una vez controlada la situación los Servicios externos determinarán el fin de la emergencia, elaborándose un informe por el Director de Emergencia.

El personal regresará de nuevo a su puesto de trabajo.

9. PERSONAL A PUNTO DE ENCUENTRO (P.E.)

El personal se desplazará al punto de encuentro más cercano, situado según Plan General de Puntos de Reunión. Se realizará recuento.



PLAN DE ACTUACIÓN: ACCIDENTES GENERALES

Se adjunta cronograma general de actuación, cada Centro dispone de su Plan específico de actuación de Emergencias Sanitarias que es el que se seguirá en caso de un accidente:

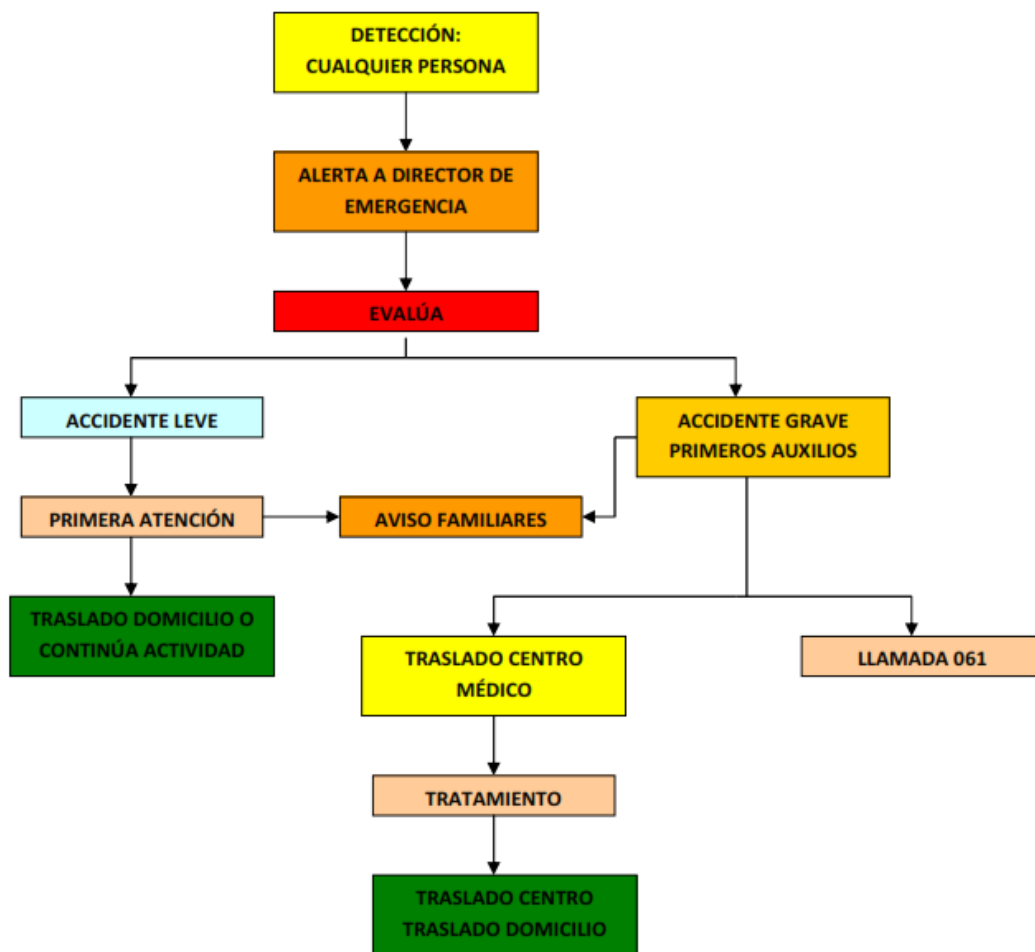



ANEXO 1

DIRECTORIO DE COMUNICACIÓN



A.1. TELÉFONOS DEL PERSONAL DE EMERGENCIAS

| | FUNCIÓN | NOMBRE Y APELLIDOS/CARGO | TELÉFONO | EMAIL |
|---|------------------------------------|---|-----------|----------------------------|
| | Director PAU | Pompeyo Fernández Pérez / Gerente | 647962828 | pompeyo@aspronaga.net |
| Director de Emergencia | Centro Ocupacional y Centro de Día | Lisa Matos Conchado / Directora Técnica | 687069132 | lisamatos@aspronaga.net |
| | Suplente | Sandra Espada / Trabajadora Social | 647962825 | sandraespada@aspronaga.net |
| Equipo de Intervención C. Ocupacional y C. de Día | Jefe de Intervención | Alfonso Patiño Veira / Maestro Taller Mantenimiento | 661460851 | |
| | Suplente | José Antonio Canedo Costa / Mantenimiento | 647645158 | |
| | Componentes | José Antonio Canedo Costa / Mantenimiento | 647645158 | |
| | | Javier Espada / Mantenimiento | | |

Coordinación telefónica (si es necesaria): Olalla García Milia/ Secretaria. Tlf: 981610850 /981610875



| | FUNCIÓN | NOMBRE Y APELLIDOS/CARGO | TELÉFONO | EMAIL |
|--|---|------------------------------------|----------|-------|
| Equipos de Alarma y Evacuación (E.A.E.) C. Ocupacional y C. de Día | Coordinador General E.A.E. Centro de Ocupación y Centro de Día | Cristina Díaz Álvarez / Psicóloga | | |
| | Suplente | Marta Fernández / Educadora Social | | |
| | Coordinador E.A.E. Sector 1 (S-1).- Talleres Actividades Varias 1, 2 y 3, oficina y unidades (Edificio principal donde se desarrollan actividades del Centro Ocupacional y del Centro de Día) | Reyes Pan Seco / Administración | | |
| | Suplente | Patricia Zas / Recursos Humanos | | |
| | Componentes | Alejandra García / Maestro Taller | | |
| | | Fátima Porto / Maestro Taller | | |
| | | Laura López / Maestro Taller | | |
| | | Patricia Zas / Recursos Humanos | | |



| | FUNCIÓN | NOMBRE Y APELLIDOS/CARGO | TELÉFONO | EMAIL |
|--|---|---|-----------|-------|
| Equipos de Alarma y Evacuación (E.A.E.) C. Ocupacional y C. de Día | Componentes | Pilar Fustes / Comunicación | | |
| | | Mariló Pou / Encargada Unidad | | |
| | | Ana Díaz Castro / Encargada Unidad | 663981398 | |
| | | Logopeda Coopera | | |
| | | Educadora Coopera | | |
| | Coordinador E.A.E. Sector 2 (S-2).- Taller (Nave) y Almacén | Susy Fernández Soto / Maestra Taller Nave | | |
| | Suplente | Vicky Rumbo / Cuidadora | | |
| | Componentes | Begoña Riveiro / Cuidadora | 647962821 | |
| | | Vicky Rumbo / Cuidadora | | |



| | FUNCIÓN | NOMBRE Y APELLIDOS/CARGO | TELÉFONO | EMAIL |
|--|--|--|----------|-------|
| Equipos de Alarma y Evacuación (E.A.E.) C. Ocupacional y C. de Día | Componentes | Paco Fernández Feijoo / Almacén | | |
| | Coordinador E.A.E. Sector 3 (S-3).- Edificio del Centro de Día y Mantenimiento | Mª José Piñeiro Caamaño / Encargada Unidad | | |
| | Suplente | Sarai Pérez Varela / Encargada Unidad | | |
| | Componentes | Lucía Barral Gómez / Encargada Unidad | | |
| | | Amparo Rodríguez Barón / Encargada Unidad | | |
| | | Tania Oreiro / Cuidadora | | |
| | | Terapeuta Coopera | | |
| | Coordinador E.A.E. Sector 4 (S-4).- Comedor y Cocina, planta baja | María Jesús Suárez Noguero / Cocinera | | |
| | Suplente | Mª Jesús Reboredo Grela / Ayudante Cocina | | |



| | FUNCIÓN | NOMBRE Y APELLIDOS/CARGO | TELÉFONO | EMAIL |
|--|---|--|-----------|-------|
| Equipos de Alarma y Evacuación (E.A.E.) C. Ocupacional y C. de Día | Coordinador E.A.E. Sector 5 (S-5).- Comedor y Cocina, planta semisótano (sala usos múltiples) | M ^a Carmen Couto Castro / Cuidadora | 647962829 | |
| | Suplente | Mariví Pérez Pardavila / Cuidadora | 605164641 | |
| | Coordinador E.A.E. Sector 6 (S-6).- La Caseta (sala de calderas y almacén) | Marta Fernández Rial /Educadora Social | | |
| | Suplente | Psicóloga Coopera | | |
| | Coordinador E.A.E. Sector 7 (S-7).- Nave Invernaderos | José Antonio Canedo Costa / Mantenimiento | 647645158 | |
| | Suplente | Mariví Pérez Pardavila / Cuidadora | 605164641 | |



A.2. TELÉFONOS DE AYUDA EXTERIOR

| GRUPO | TELÉFONO 1 | TELÉFONO 2 | OBSERVACIONES |
|------------------------------|-------------|-------------|---------------|
| CAE - 112 GALICIA | 112 | | |
| Guardia Civil | 062 | 981 610 067 | |
| Policía Local (Oleiros) | 092 | 981 610 001 | |
| Policía Nacional | 091 | | |
| Protección Civil Oleiros | 981 636 933 | | |
| Protección Civil A Coruña | 900 444 222 | 981 220 102 | |
| Bomberos A Coruña | 080 | 981 295 555 | |
| Urgencias Médicas | 061 | | |



PLAN DE ACTUACIÓN ANTE EMERGENCIAS:

PROCEDIMIENTO DE ACTUACIÓN ANTE EMERGENCIAS

PROCEDIMIENTO OPERATIVO: COMPONENTES CENTRO OCUPACIONAL Y CENTRO DE DÍA

| RESPONSABILIDAD | NOMBRE | CARGO |
|-------------------------------------|---------------------------|------------------------------|
| Director de Emergencia | Lisa Matos Conchado | Directora Técnica |
| Suplente del Director de Emergencia | Sandra Espada Álvarez | Trabajadora Social |
| Jefe de Intervención | Alfonso Patiño Veira | Maestro Taller Mantenimiento |
| Suplente del Jefe de Intervención | José Antonio Canedo Costa | Mantenimiento |
| Coordinador General de E.A.E. | Cristina Díaz Álvarez | Psicóloga |
| Suplente del Coordinador de E.A.E. | Marta Fernández Rial | Educadora Social |



| | |
|----------------------------------|---------------------|
| PLAN DE AUTOPROTECCIÓN ASPRONAGA | |
| COMPLEJO LAMASTELLE | |
| TÍTULO: DISTRIBUCIÓN | |
| Nº PLANO: 2 | FECHA: OCTUBRE 2013 |



PLAN DE AUTOPROTECCIÓN ASPRONAGA
COMPLEJO LAMASTELLE

CENTRO OCUPACIONAL Y CENTRO DE DÍA

TÍTULO: PUNTOS DE ENCUENTRO

Nº PLANO: 3

FECHA: OCTUBRE 2013

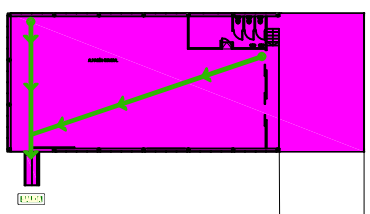
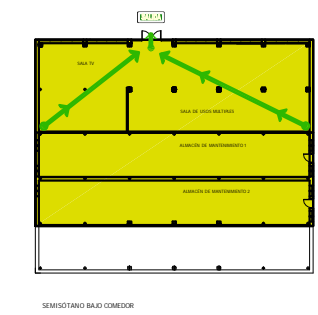
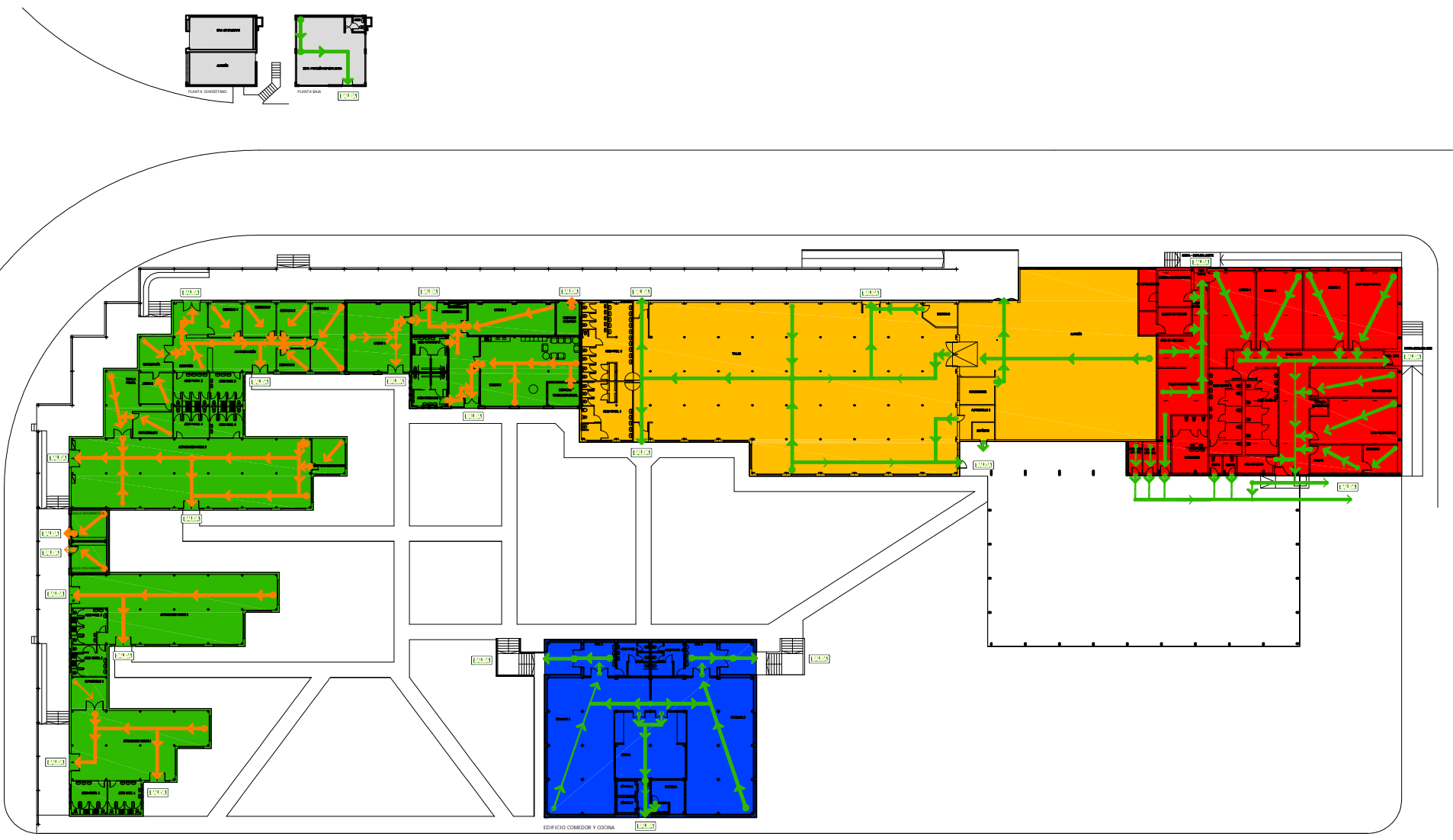

- SECTOR 1 (S-1)
- SECTOR 2 (S-2)
- SECTOR 3 (S-3)
- SECTOR 4 (S-4)
- SECTOR 5 (S-5)
- SECTOR 6 (S-6)
- SECTOR 7 (S-7)

| | | |
|---|---|---------------------|
|  | PLAN DE AUTOPROTECCIÓN ASPRONAGA COMPLEJO LAMASTELLE | |
| | CENTRO OCUPACIONAL Y CENTRO DE DÍA | |
| | TÍTULO: EVACUACIÓN | |
| ESCALA: 1 : 500 | Nº PLANO: 20 | FECHA: OCTUBRE 2013 |

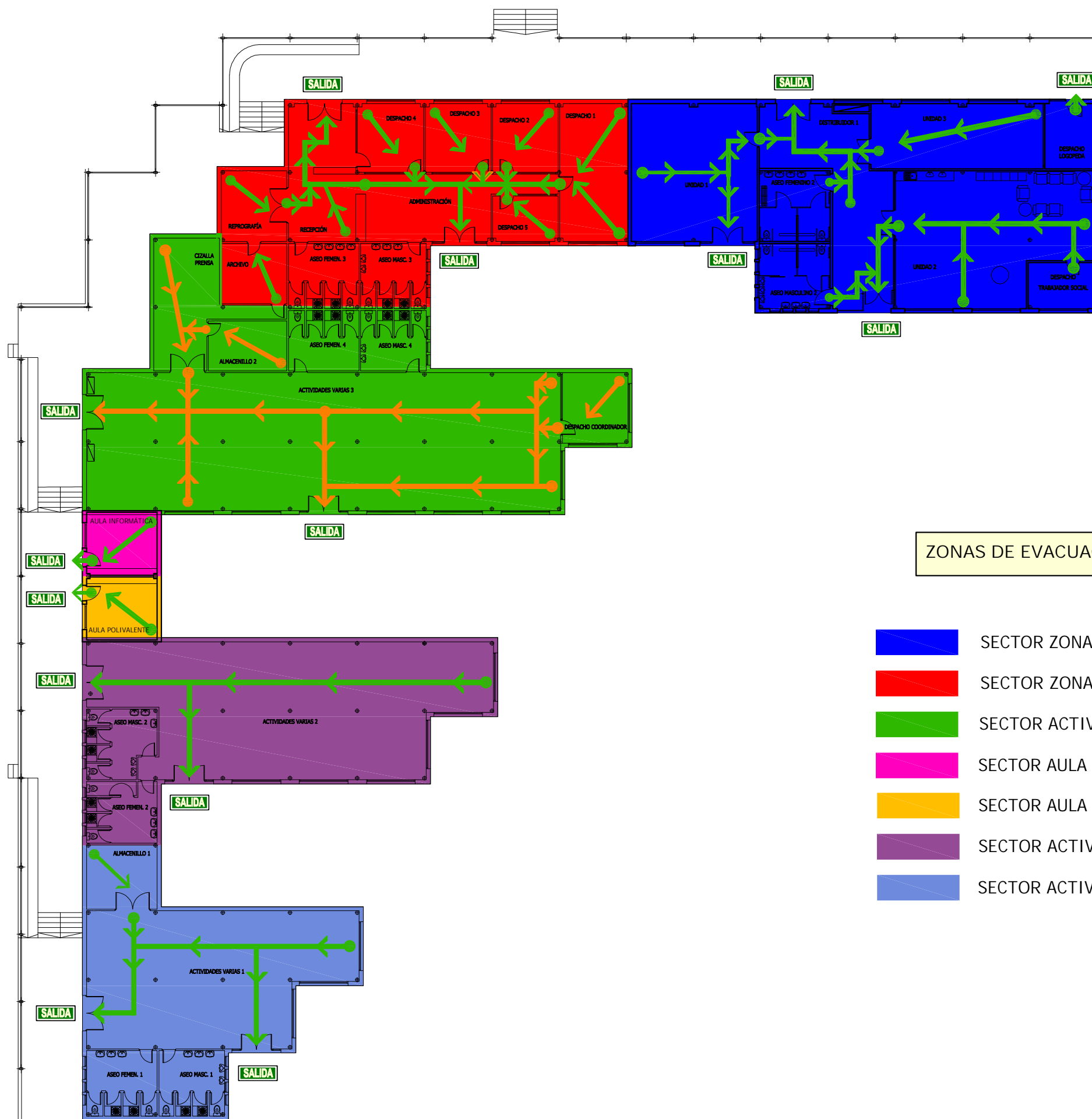

ZONAS DE EVACUACIÓN SECTOR 1

- SECTOR ZONA 2 CENTRO DE DÍA
- SECTOR ZONA OFICINAS CENTRO OCUPACIONAL
- SECTOR ACTIVIDADES VARIAS 3 CENTRO OCUPACIONAL
- SECTOR AULA INFORMÁTICA ZONA 3 CENTRO DE DÍA
- SECTOR AULA POLIVALENTE ZONA 3 CENTRO DE DÍA
- SECTOR ACTIVIDADES VARIAS 2 CENTRO OCUPACIONAL
- SECTOR ACTIVIDADES VARIAS 1 CENTRO OCUPACIONAL

| | | |
|---|---|---------------------|
|  | PLAN DE AUTOPROTECCIÓN ASPRONAGA COMPLEJO LAMASTELLE | |
| | CENTRO OCUPACIONAL Y CENTRO DE DÍA | |
| | TÍTULO: EVACUACIÓN SECTOR 1 | |
| ESCALA: 1 : 250 | Nº PLANO: 21 | FECHA: OCTUBRE 2013 |